Vindafjord - Bjoa

Hjartakervegen 15, 5584 BJOA

Prisant: **1 090 000** + omk

Å kjøpe eiendom er en av de største investeringene du gjør. Ikke bare handler det om penger, men også om livskvalitet og verdien av et sted du får et unikt forhold til. Søken etter et nytt hjem betyr ikke nødvendigvis at du ikke trives i det gamle. Livet endrer seg og nye behov dukker opp. Det handler om et ekstra soverom til ei lita prinsesse. Litt mindre hage. En ny jobb, et annet sted. Årsakene er akkurat like mange som det er eiendommer til salgs.

Meglerhuset Rele - det komplette meglerhuset

DIN MEGLER PÅ
DENNE EIENDOMMEN:

Marius Kallevik

Eiendomsmegler MNEF

T: 90 77 69 49

marius@meglerhuset-rele.no

Marius Kallevik er daglig leder og Eiendomsmegler i Meglerhuset Rele - Til tross for sin unge alder har han opparbeidet seg bemerkelsesverdig mye kunnskap og erfaring innenfor mange felt. Vi har en teori om at Marius er født med en gedigen indre «drive». Marius har bachelor i eiendomsmegling ved BI i Stavanger og 10 års erfaring.

Innhold

Eiendommen _____ s 6

Nøkkelinfo _____ s 8

Kort om eiendommen _____ s 10

Nærområde _____ s 26

Innhold _____ s 28

Teknisk info og skjema _____ s 32

Budskjema _____ s 42

Del 1 - Hjartakervegen 15

Eiendommen

Bilder - Området - Planløsning

Nøkkelinfo

EIENDOMSTYPE:
Fritidseiendom

PRISANTYDNING:
Kr. 1 090 000 + omk.

TOMT:
827.8 m2 eiet tomt

EIENDOMSBETEGNELSE:
Gnr. 255 Bnr. 53
i Vindafjord kommune

AREAL:
P-rom: 42 m2
Bra: 67 m2

Kort om eiendommen

Sjarmerende fritidsbolig med nydelig sjøutsikt

Velkommen til nostalgisk hyttesjarm i Hjartakervegen 15! Ei koselig stue beliggende med flott sjøutsikt på Bjoa. Husker du da storfamilien var samlet på gamlehytta i sommerferien? Nok sengeplasser var det alltid, om man bare var kreativ. Barna som koser seg i hagen dagen lang, og en sliten, men fornøyd gjeng som samler seg foran peisen om kvelden for å spille ludo. Tur til sjøen, alltid med piknikkurven, med vannmelon og saft oppi. Lovnader om en is i løpet av dagen. Denne hytta kan ikke skryte på seg store rom eller gedigen takhøyde. Dette er ikke en "smarthytte" som ønsker deg velkommen med lysene på, ferdig oppvarmet og med fiskeforholdene for de neste dagene ferdig analysert. Til gjengjeld byr den på noe så sjeldent som god, gammeldags hyggefaktor.

Samtidig skal du få slippe å gå tilbake til et furu "alle veier". Fargene er delikate, utsikten vakker og kjøkkenet funksjonibelt - har attpåtil innlagt vann, riktignok fra brønn.

Utedo må du allikevel tåle - i hvert fall enn så lenge. Nåværende eier søker nemlig om tilknytting til off vann/avløp som ligger i veien. Så får du selv ta stilling til hvor autentisk du skal være.

Vi er i alle tilfeller sikre på at du vil kose seg minst like mye på topptur, på stranda, i hagen med croquet, i skjærgården og til kvelds som du hadde på en hytte som var dobbelt så dyr. Velkommen til visning!

Autentisk detalj

Stue med fantastisk sjøutsikt

Vedovn for effektiv oppvarming og peiskos

Detjaler

Malt panel i vegg og fint tak med bjelker

Liten spiseplass på kjøkken - Perfekt for morgenkaffen

Detaljer

Innholdsrikt kjøkken med plass til kjøleskap og liten komfyr

Soverom med inngang fra kjøkken og entré

Lune og moderne fargevalg - rommet kan deles i to, med en vegg mellom sengene.

Effektivt utnyttet med fire sengeplasser

Ut til entre´

Snarveien mot sjøen - vakkert omkranset

Utedo - med friske innslag fra hagen

Tomt med gode solforhold

Dronefoto av eiendommen

Rolig og landlig beliggenhet på Bjoa

Rolige og avslappende omgivelser

Hytten har en nydelig utsiktsbeliggenhet, mot Bjoafjorden. Ca. 20 min med bil til Ølensvåg/Ølen med idrett- og badeanlegg, butikker, frisør, vinmonopol, apotek og Ølen kulturhus.

På Romsaøyene kan en telte eller overnatte i sammen med båtentusiaster ved brygger på forskjellige øyer. Telte kan man for øvrig også gjøre på Vedvikjå badestrand, som ligger kun 10 min gange fra hytten. Du rekker akkurat å bli passe varm til en forfriskende dukkert.

I Vindafjord er det gode fiskemuligheter både i sjø og ferskvann. Her finner du en av Norges beste lakseelver, merkede turstier og mange fantastiske toppturer. Gråhårja er et yndet mål i område - og du har god utsikt til hytten fra toppen.

Vedvikjå badestrand i 10 min gange fra hytten

Drøsestova

Bjoa ferjekai

Innhold

Akkurat nok plass til hygge med familien

1. etasje
Stue, kjøkken, entré, og soverom

U. etasje:
Uinnredet kjeller.

Uthus med utedo og bod med god lagringsplass

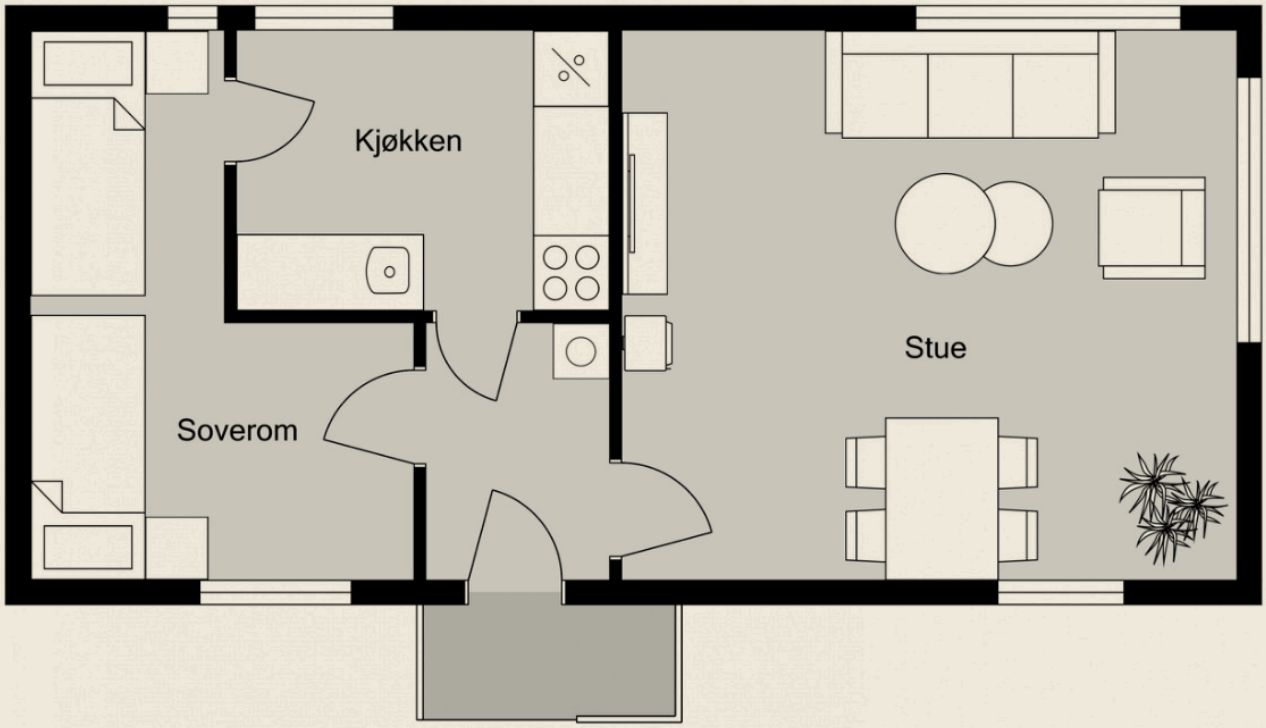

Plantegningene er ikke målbare og noe avvik kan forekomme. Megler/selger tar ikke ansvar for eventuelle feil.

Del 2 - Hjartakervegen 15

Teknisk info og skjema

Eiendommen - Vedlegg - Budskjema

Eiendommen

Oppdragsnummer:
1-0218/21

Adresse:
Hjartakervegen 15, 5584 BJOA

Eiendomsbetegnelse:
Gnr. 255 Bnr. 53 i Vindafjord kommune

Eiers navn:
Idar Heitmann og Trygve Heitmann

Prisantydning:
1 090 000,-

Kjøpers omkostninger:
27 250,- Dokumentavgift (2,5%)
585,- Tinglysning av skjøte
585,- Tinglysning av pant
202,- Attestgebyr
11 500,- Boligkjøpeforsikring (valgfritt)
---
40 122,- (omkostninger totalt)

Omkostningene gjelder ved kjøp for prisantydning. Det tas forbehold om endringer i ovennevnte gebyrer. Eventuelt valg av Boligkjøpeforsikring pluss vil øke totalomkostningene med kr. 2 800,-.

Eiendomstype:
Fritidseiendom

Eierform:
Eiet

Utleie:
Boligen er selveiet og kan i sin helhet leies ut.

Standard:
Hytten holder en enkel standard og er for det meste innredet med trepaneler og furugulv. Her er strøm, med nyere tavle og innlagt vann fra brønn. Hytten er velholdt, og har bl.a. nyere taktekking og vinduer (ca. 2003-2005). I tillegg er den oppusset innvendig i senere tid. Hytten har særpreg med flere originale og vakre detaljer.

Stue med nydelig utsikt, vedovn og god plass til sofagruppespisebord. Brannmur belagt med skifer. Her får man lett flere soveplasser med en sovesofa. Rommet er fint innredet med hvitmalt tak med bjelker, lysmalt panel og nydelig furugulv. Rommet føles avslappende, oser nostalgi, men med et moderne preg.

Innholdsrikt kjøkken med malt kjøkkeninnredning, malt panel og flott furugulv. Plass til kjøleskap og en mindre komfyr. Innlagt vann. En koselig liten sitteplass foran vinduet - Perfekt til morgenkaffen.

Hytta har et soverom med 4 sengeplasser. Praktisk løsning med køyesenger. Det er også, med enkle grep, mulig å dele rommet i to.

Uinnredet kjeller med gode oppbevaringsmuligheter - kan det være her du i fremtiden bygge bad? I dag må du klare deg med utedo, riktignok av nyere dato (ca. 20 år gammelt).

Areal:
P-rom: 42 m²
Bra: 67 m²
S-rom: 40 m²

Hytte
Bruksareal:
Kjeller: 21 kvm
1. etasje: 40 kvm
Primærrom:
1. etasje: 40 kvm Entré, kjøkken, stue, soverom

Uthus
Bruksareal:
6 kvm
Primærrom:
2 kvm

Arealet er beregnet i henhold til NS3940.

Byggeår:
1945

Antall soverom:
1 soverom

Antall rom:
2 rom

Parkering:
Parkeringsplass på gnr. 255 bnr. 141 (ref. rettighet tinglyst 2017)

Avtalen gir rett til to plasser hvorav én er opparbeidet.

Byggemåte:
Fra tilstandsrapport:
Fritidsbolig med kjeller og hovedetasje, som er bygget i ca. 1945. Boligen er oppført med grunnmur i betong/stein, trekonstruksjon som utvendig er kledd med trepaneler. Saltak i trekonstruksjon tekket med pappshingel. Merk at boligen er oppført etter kravene fra byggeåret. Se ellers kommentarer og begrunnelser av tilstandsanmerkninger fra takstmann i fullstendig tilstandsrapport.

Tilstandsrapport:
Tilstandsrapport datert 25.05.2021 ligger vedlagt i salgsoppgaven.

Oppvarming:
Elektrisk og ved.
Varmekilder som var fastmonterte i boligen på visning medfølger eiendommen.

Energimerking:
Megler har oppfordret eier til å innhente energiattest for eiendommen, men denne er ikke fremlagt for megler. Interessenter bør derfor legge til grunn at eiendommen har energiklasse G.

Beskaffenhet:
Tomten er pent opparbeidet med plen med planter og busker. Perfekt eiendom om du er glad i hage!

Tomteareal:
827.8 m²

Tomt/Eierform:
Eiet tomt

Bebyggelse:
Hytten ligger i et område hovedsakelig bestående av boligbebyggelse.

Overtakelse:
Overtakelse av eiendommen etter nærmere avtale mellom partene.

Formuesverdi bolig:
Megler har ikke mottatt ligningsverdi fra oppdragsgiver. Interessenter kan eventuelt sjekke skatteetatens boligkalkulator for estimert ligningsverdi. Se www.skatteetaten.no

Kommunale avgifter:
2 743,- per år.
Herav:
Eiendomsskatt: kr 1 039,-
Renovasjon fritid HIM: kr. 1 704,-

Andre faste, løpende kostnader er forsikring, strøm og lignende.

Tilbehør:
Listen over løsøre og tilbehør utarbeidet av Norges Eiendomsmeglerforbund m.fl. av 01.01.2020 legges til grunn for handelen, dersom ikke annet fremgår i denne salgsoppgave. Det bemerkes at det er full avtalefrihet om hva som skal følge med en eiendom i forbindelse med salg. Listen er tilgjengelig hos meglerforetaket, samt hos www.nef.no

Hvitevarer:
Hvitevarer medfølger.

Vei, vann og avløp:
Vann: Privat brønn på naboeiendom
Avløp: Utedo
Veg: Offentlig vei

Eier er i søknadsprosess for å få godkjent innlegging av vann og avløp. Konf. megler for status.

Ferdigattest/midlertidig brukstillatelse:
Ferdigattest/midlertidig brukstillatelse foreligger ikke.

Det fremgår nå av plbl. § 21-10 femte ledd at ferdigattest ikke utstedes for tiltak det er søkt om før 1. januar 1998. Kommunen skal i disse tilfellene avvise søknaden om ferdigattest, og byggverkene kan lovlig brukes uten ferdigattest. Dette betyr imidlertid ikke at ulovlig bygde tiltak blir lovlige, kun at saken ikke lenger skal avsluttes med ferdigattest.

Eiendommen har gjedeplikt ref. servitutt dok. 400957 fra 1945.

Diverse:
Det betales et mindre beløp, ca. kr. 400 per år, for rettighet til vann fra brønn.

Regulering:
Eiendommen er regulert til byggeområde for institusjon ifølge reguleringsplan.

Tinglyste forhold/servitutter:
På eiendommen er det tinglyst følgende servitutter/rettigheter som følger eiendommens matrikkel ved overskjøting til ny hjemmelshaver:

1160/255/53:
20.08.1945 - Dokumentnr: 400957 -
Bestemmelse om gjerde

20.08.1945 - Dokumentnr: 400957 -
Registrering av grunn
Denne matrikkelenhet opprettet fra:
Knr:1160 Gnr:255 Bnr:42

Legalpant:
Kommunen har legalpant i eiendommen for eventuelle ubetalte kommunale skatte- og avgiftskrav.

Meglers vederlag:
Meglers vederlag er fastprisbasert.
Provisjon: 30.000.
Markedspakke: kr. 16 900,-
Tilretteleggingsgebyr: kr. 12 900,-

Oppdragsgiver betaler i tillegg oppdragstakers utlegg. Alle overnevnte satser er inkludert mva.

Lov om hvitvasking:
Det følger av Hvitvaskingsloven at meglerforetaket er forpliktet til å foreta kundekontroll av begge parter i handelen. Kontrollen skjer løpende, og vil blant annet gjennomføres ved oppdragsinngåelse, budgivning, gjennomføring av oppgjør og ved eventuell forsterket mistanke.

Dersom slik kundekontroll ikke kan gjennomføres, er meglerforetaket pålagt å avstå fra gjennomføring av oppgjøret. Partene er selv ansvarlig for eventuelle merkostnader og ansvar dette kan medføre, uten at det kan anføres et kontraktsrettslig ansvar ovenfor meglerforetaket.

Meglerforetaket er forpliktet til å rapportere mistenkelige transaksjoner til Økokrim.

Betalingsbetingelser:
Partene skal signere kjøpekontrakt innen rimelig tid etter at handel er kommet i stand. Hele kjøpesummen med tillegg av omkostninger skal være kreditert meglers klientkonto og skriftlig melding fra kjøpers bank må foreligge innen to virkedager før overtagelse.

Personopplysninger:
Meglerhuset Rele gis tilgang til å innhente opplysninger som er nødvendige for å kunne utføre oppdraget. Selskapets gjeldende personvernerklæring kan leses her: https://meglerhuset-rele.no/personvernerklaering/.

I henhold til eiendomsmeglingsforskriften vil informasjon om oppdragsgiver, salgsobjektet, interessenter og kjøpere lagres av meglerforetaket i minimum 10 år.

Boligselgerforsikring:
Selger har ikke tegnet boligselgerforsikring. Kjøper har samme rettigheter etter avhendingsloven uavhengig av om selger har tegnet boligselgerforsikring eller ikke.

Boligkjøperforsikring:
Det gjøres oppmerksom på at kjøper har anledning til å tegne boligkjøperforsikring. Man kan velge mellom en vanlig og en utvidet variant av denne forsikringen. Forsikringen gir kjøper bistand etter avhendingsloven og dekker all advokatbistand, nødvendige skadetakster og utgifter til rettsapparatet. Ved å tegne den utvidede versjonen har man i tillegg adgang til advokathjelp på andre viktige rettsområder i livet, samt avtalemaler. Tilleggsdekningen på kr. 2.800 fornyes årlig ved faktura direkte fra HELP forsikring. Forsikringen tegnes senest på

kontraktsmøtet. Pris for borettslag og aksjeleiligheter: kr. 4.100/6.900,-, selveier og rekkehus: kr. 7.400/10.200,-, enebolig, tomannsbolig, fritidsbolig og tomt: kr. 11.500/14.400,-. Ta kontakt for ytterligere informasjon.

Tilbud på lånefinansiering:
Meglerhuset Rele har avtale med Handelsbanken i Haugesund som sikrer kunder av Meglerhuset Rele fordelaktige betingelser i banken. Megler kan formidle kontakt med rådgiver i banken dersom dette er ønskelig. Meglerhuset Rele mottar ikke provisjon fra Handelsbanken.

Salgsoppgavedato:
28.05.2021

Lovanvendelse:
Eiendommen selges "som den er", jf. avhendingsloven (avhl) § 3-9. Boligen overdras således slik den fremstår ved besiktigelse med åpenbare feil og mangler. Salgsoppgaven er basert på selgers opplysninger og meglers egne undersøkelser. Det oppfordres til å sette seg godt inn i salgsoppgaven og eventuelle vedlegg til denne. Videre oppfordres alle interessenter til å sette seg inn i egenerklæringen fra selger som er inntatt i salgsoppgaven samt til å undersøke eiendommen nøye, gjerne sammen med fagkyndig person før bud inngis.

Boligen har mangel i følgende tilfelle:
1) Når kjøper ikke har fått opplysninger om forhold ved boligen som selger kjente eller måtte kjenne til, og som kjøper hadde grunn til å regne med å få, jf. avhl § 3-7. Dette gjelder likevel bare dersom man kan gå ut fra at det har virket inn på avtalen at opplysningene ikke ble gitt.
2) Når selger har gitt uriktige opplysninger om boligen, jf. avhl § 3-8. Det samme gjelder dersom boligen ikke er i samsvar med opplysninger som er gitt i annonse, salgsprospekt eller ved annen markedsføring på vegne av selgeren. Dette gjelder likevel bare dersom man kan gå ut fra at opplysningene har virket inn på avtalen, og ikke på en tydelig måte er blitt rettet i tide.
3) Når boligen er i vesentlig dårligere stand enn kjøper hadde grunn til å regne med ut fra kjøpesummen og forholdene ellers, jf. avhl § 3-9.
Ved tvil, så kontakt megler for avklaring.

Salgsoppgaven er basert på selgers opplysninger og meglers egne undersøkelser. Interessenter oppfordres til grundig besiktigelse av eiendommen gjerne sammen med sakkyndig.

Kontakt:
Marius Kallevik
Daglig leder/Eiendomsmegler MNEF
Tlf: 90776949
marius@meglerhuset-rele.no

Ansvarlig megler:
Marius Kallevik
Daglig leder/Eiendomsmegler MNEF
Tlf: 90776949
marius@meglerhuset-rele.no

Meglerhuset Rele Haugesund
Haraldsgata 139,
5529 Haugesund
Telefon: 52 73 15 00
Org.nr. 997 175 565
www.meglerhuset-rele.no

Salg-, budgivning-, og betalingsvilkår:
Meglers skal legge til rette for en forsvarlig avvikling av budrunden.

I forbrukerforhold (det vil si der oppdragsgiver er forbruker) skal ikke megleren formidle bud med kortere akseptfrist enn kl. 12.00 første virkedag etter siste annonserte visning. Meglerhuset Rele vil heller ikke formidle bud med kortere akseptfrist enn 30 minutter.

Bud kan legges inn på finnannonsen på "gi bud knappen", ved meglingsoppdrag etter avhendingsloven. Ved elektronisk budgivning så kan bud legges inn trygt og enkelt med bank-ID. Megler kan også kontaktes for tilsendelse av budskjema, og budskjema finnes også i salgsoppgaven.

All budgivning må foregå ved skriftlighet. For annen viktig informasjon om salg- og betalingsvilkår, samt forbrukerinformasjon om budgivning, se budskjema.

Egenerklæringsskjema

EGENERKLÆRINGSSKJEMA

Til orientering vil dette skjema være en del av salgsoppgaven

Oppdragsnummer	1-0218/21
Adresse	Hjartakervegen 15
Postnummer	5584
Poststed	BJOA
Er det dødsbo?	☐ Ja ☒ Nei
Salg ved fullmakt?	☐ Ja ☒ Nei
Har du kjennskap til eiendommen?	☒ Ja ☐ Nei
Når kjøpte du boligen?	2010
Hvor lenge har du bodd i boligen?	0 år0 mnd
Har du bodd i boligen siste 12 mnd?	☐ Ja ☒ Nei
I hvilket forsikringsselskap har du tegnet villa/husforsikring?	Frende
Polise/avtalenr.	
Selger 1 fornavn	Idar
Selger 1 etternavn	Heitmann
Selger 2 fornavn	Trygve
Selger 2 etternavn	Heitmann

SPØRSMÅL FOR ALLE TYPER EIENDOMMER

1. Kjenner du til om det er/har vært feil tilknyttet våtrommene, f.eks. sprekker, lekkasje, råte, lukt eller soppskader?

☒ Nei ☐ Ja

Kommentar

2. Kjenner du til om det er utført arbeid på bad/våtrom?

☒ Nei ☐ Ja, kun av faglært ☐ Ja, av faglært og ufaglært/egeninnsats/dugnad ☐ Ja, kun av ufaglært/egeninnsats/dugnad

Kommentar

3. Kjenner du til om det er/har vært tilbakeslag av avløpsvann i sluk eller lignende?

☒ Nei ☐ Ja

Kommentar

4. Kjenner du til om det er feil ved/utført arbeid/eller har vært kontroll på vann/avløp?

☒ Nei ☐ Ja, kun av faglært ☐ Ja, av faglært og ufaglært/egeninnsats/dugnad ☐ Ja, kun av ufaglært/egeninnsats/dugnad

Kommentar

5. Kjenner du til om det er/har vært problemer med drenering, fuktinnsig, øvrig fukt eller fuktmerker i underetasjen/kjellere?

☒ Nei ☐ Ja

Kommentar

6. Kjenner du til om det er/har vært problemer med ilsted/skorstein/pipe f.eks. dårlig trekk, sprekker, pålegg, fyringsforbud eller lignende?

☒ Nei ☐ Ja

Kommentar

7. Kjenner du til om det er/har vært f.eks. sprekker i mur, skjeve gulv eller lignende?

☒ Nei ☐ Ja

Kommentar

8. Kjenner du til om det er/har vært sopp/råteskader/insekter/skadedyr i boligen som: rotter, mus, maur eller lignende?

☐ Nei ☒ Ja

Hvis ja, beskrivelse: Har vært noe maur for en del år siden, forsvant ved å sette ut maurmiddel

This document is signed with the PAdES-format (PDF Advanced Electronic Signatures) by Signicat. This protects the document and its attachments from changes after signature.

Verified by SIGNICAT 20.05.2021

Egenerklæringsskjema

9. Kjenner du til om det er/har vært skjeggkre i boligen?

☒ Nei ☐ Ja

Kommentar

10. Kjenner du til om det er/har vært utettheter i terrasse/garasje/tak/fasade?

☐ Nei ☒ Ja

Hvis ja, beskrivelse: har vært lekkasje rundt pipe for 10-15 år siden, ble montert ny pipehatt

11. Kjenner du til om det har vært utført arbeid på terrasse/garasje/tak/fasade?

☐ Nei ☒ Ja, kun av faglært ☐ Ja, av faglært og ufaglært/egeninnsats/dugnad ☐ Ja, kun av ufaglært/egeninnsats/dugnad

Firmanavn: A.UTVIK AS

Redegjør for hva som er gjort og når: Byttet tak og vinduer i 2003-2005

12. Kjenner du til om det er/har vært utført arbeid på el-anlegget eller andre installasjoner (f.eks. oljetank, sentralfyr, ventilasjon)?

☒ Nei ☐ Ja, kun av faglært ☐ Ja, av faglært og ufaglært/egeninnsats/dugnad ☐ Ja, kun av ufaglært/egeninnsats/dugnad

Kommentar

13. Kjenner du til om det utført kontroll av el-anlegget og/eller andre installasjoner (f.eks. oljetank, sentralfyr, ventilasjon, varmepumpe)?

☒ Nei ☐ Ja

Kommentar

14. Har du ladeanlegg/ladeboks for elbil i dag?

☒ Nei ☐ Ja

Kommentar

15. Kjenner du til om ufaglærte har utført arbeid som normalt bør utføres av faglærte personer, utover det som er nevnt tidligere (f.eks. på drenering, murerarbeid, tømrerarbeid etc)?

☒ Nei ☐ Ja

Kommentar

16. Er det nedgravd oljetank på eiendommen?

☒ Nei ☐ Ja

17. Kjenner du til forslag eller vedtatte reguleringsplaner, andre planer, nabovarsel eller offentlige vedtak som kan medføre endringer i bruken av eiendommen eller av eiendommens omgivelser?

☒ Nei ☐ Ja

Kommentar

18. Kjenner du til om det foreligger påbud/heftelser/krav/manglende tillatelser vedrørende eiendommen?

☒ Nei ☐ Ja

Kommentar

19. Selges eiendommen med utleiedel, leilighet eller hybel e.l?

☒ Nei ☐ Ja

Kommentar

20. Er det foretatt radonmåling?

☒ Nei ☐ Ja

Kommentar

21. Kjenner du til om det er innredet/bruksendret/bygget ut kjeller eller loft eller andre deler av boligen?

☒ Nei ☐ Ja

Kommentar

22. Kjenner du til manglende brukstillatelse eller ferdigattest?

☒ Nei ☐ Ja

Kommentar

This document is signed with the PAdES-format (PDF Advanced Electronic Signatures) by Signicat. This protects the document and its attachments from changes after signature.

Verified by SIGNICAT 20.05.2021

Egenerklæringsskjema

23. Kjenner du til om det foreligger skade rapporter/tilstandsvurderinger eller utførte målinger?

☒ Nei ☐ Ja

Kommentar

24. Er det andre forhold av betydning ved eiendommen som kan være relevant for kjøper å vite om (f.eks. rasfare, tinglyste forhold eller private avtaler)?

☒ Nei ☐ Ja

Kommentar

SPØRSMÅL FOR BOLIG I SAMEIE/BORETTSLAG/BOLIGAKSJESELSKAP

25. Kjenner du til om sameiet/laget/selskapet er involvert i tvister av noe slag?

☐ Nei ☐ Ja

26. Kjenner du til vedtak/forslag til vedtak om forhold vedr. eiendommen som kan medføre økte felleskostnader/økt fellesgjeld?

☐ Nei ☐ Ja

27. Kjenner du til om det er/har vært sopp/råteskader/insekter/skadedyr i sameiet/laget/selskapet (fellesareal eller i andre boliger) som: rotter, mus, maur eller lignende?

☐ Nei ☐ Ja

28. Kjenner du til om det er/har vært skjeggkre i sameiet/laget/selskapet (fellesareal eller i andre boliger)?

☐ Nei ☐ Ja

Tilleggskommentar

Boligselgerforsikring

☐ Jeg ønsker å tegne boligselgerforsikring, og bekrefter å ha mottatt og lest forsikringsvilkårene og informasjonsbrosjyre til selger i forbindelse med tegning av boligselgerforsikring. Forsikringen trer i kraft på det tidspunkt det foreligger en budaksept mellom partene, begrenset til tolv måneder før overtagelse. Ved oppgjørsoppdrag trer forsikringen i kraft når kontrakten er signert av begge parter, begrenset til siste 12 måneder før overtakelse. Jeg bekrefter med dette at eiendommen ikke er en næringseiendom, at den ikke selges som ledd i næringsvirksomhet eller mellom ektefeller eller slektninger i rett oppstigende eller nedstigende linje, søsken, eller mellom personer som bor eller har bodd på boligeiendommen. Forsikringen er ugyldig dersom den tegnes i strid med forsikringsvilkårene. Jeg er innforstått med at eiendomsmegleren ikke har fullmakt til å gjøre unntak fra ovennevnte begrensninger. Jeg er oppmerksom på at 8% av total forsikringskostnad er honorar til Söderberg & Partners.

☒ Jeg ønsker ikke å tegne boligselgerforsikring, men megler har tilbudt meg å tegne slik forsikring.

☐ Jeg kan ikke tegne boligselgerforsikring ihht vilkår.

Jeg bekrefter at opplysningene er gitt etter beste skjønn. Jeg er kjent med at dersom jeg har gitt ufullstendige, uriktige eller misvisende opplysninger om eiendommen, vil selskapet kunne søke hel eller delvis regress for sine utbetalinger eller redusere sitt ansvar helt eller delvis, jfr. vilkår for boligselgerforsikring punkt 7.1 og forsikringsavtaleloven kapittel 4. Jeg er orientert om mitt mulige ansvar som selger etter avhendingsloven, eventuelt etter kjøpsloven (aksjeboliger), og om forsikringsgiver sitt boligselgerforsikringstilbud. Jeg er klar over at avtale om forsikring er bindende. Jeg er også klar over at premietilbudet først kan påberopes når boligen er solgt (budaksept). Premietilbudet som er gitt av megler er bindende for forsikringsgiver i 6 – seks – måneder fra oppdragsinngåelse med megler, eller til datoen for dagen før vedtatte endringer i avhendingsloven av 16.05.19 trer i kraft. Etter dette vil premien og forsikringsvilkårene kunne justeres. Når premietilbudet ikke lenger er bindende for forsikringsselskapet må egenerklæringsskjemaet signeres på nytt og eventuelle endringer påføres. Det vil da være forsikringspremien og forsikringsvilkårene på ny signeringsdato somlegges til grunn.

Det kan ikke tegnes boligselgerforsikring ved salg av boligeiendom i følgende tilfeller:
- mellom ektefeller eller slektninger i rett oppstigende eller nedstigende linje, søsken, eller
- mellom personer som bor eller har bodd på boligeiendommen og/eller
- når salget skjer som ledd i sikredes næringsvirksomhet/er en næringseiendom
- etter at boligeiendommen er lagt ut for salg.

Forsikringsselskapet kan ved skriftlig samtykke akseptere tegning av forsikring også i ovennevnte tilfeller.
Dersom selskapet ikke har gitt skriftlig samtykke, kan erstatningen bortfalle.
Ved oppgjørsoppdrag trer forsikringen i kraft når kontrakten er signert av begge parter, begrenset til siste 12 måneder før overtakelse.

For øvrig oppfordrer selger potensielle kjøpere til å undersøke eiendommen grundig, jf avhendingslovens § 3-10 og kjøpslovens § 20 (aksjeboliger).

Ved signering av nærværende skjema aksepteres at Söderberg & Partners og Idfy Norge AS ikke har ansvar for transaksjonen som tjenesten benyttes til, og ikke kan holdes ansvarlig for eventuelt tap av noen art som følge av brukerfeil, eventuelle feil ved Idfy Norge AS sine tjenester eller tredjepartsløsninger, herunder BankID.

This document is signed with the PAdES-format (PDF Advanced Electronic Signatures) by Signicat. This protects the document and its attachments from changes after signature.

Verified by
SIGNICAT
20.05.2021

Egenerklæringsskjema

Heitmann, Trygve

Signert av

Heitmann, Idar

Signert av

This document is signed with the PAdES-format (PDF Advanced Electronic Signatures) by Signicat. This protects the document and its attachments from changes after signature.

Verified by
SIGNICAT
20.05.2021

Tilstandsrapport

Norsk takst

TILSTANDSRAPPORT BOLIG

Bygningsteknisk gjennomgang med
- arealmåling

Hjartakervegen 15, 5584 BJOA

Gnr 255: Bnr 53
1160 VINDAFJORD KOMMUNE
Fritidsbolig

SERTIFISERT TAKSTMANN
Jan Willy Fjetland
Telefon: 971 82 339
E-post: jan@fjetland.net
Rolle: Uavhengig takstmann

AUTORISERT FORETAK
Fjetland Takst AS
Svebakken 26, 5533 HAUGESUND
Telefon: 971 82 339
Organisasjonsnr: 985 834 598

Medlem av Norsk takst Fjetland TAKST

Dato befaring: 25.05.2021
Utskriftsdato: 25.05.2021
Oppdragsnr: 21271

Norsk takst er markedsnavnet til Norges Takseringsforbund

Tilstandsrapport

Matrikkel:	Gnr 255: Bnr 53	Fjetland Takst AS	
Kommune:	1160 VINDAFJORD KOMMUNE	Svebakken 26, 5533 HAUGESUND	
Adresse:	Hjartakervegen 15, 5584 BJOA	Telefon: 971 82 339	

Personvern

Norsk takst og takstmannen behandler enkelte personopplysninger om kunden som takstmannen trenger for å utarbeide rapporten. For personvernerklæring og informasjon om bruk av personopplysninger gå til denne nettsiden:
http://www.norsktakst.no/norsk/om-norsk-takst/personvernerklaering/

Norsk takst samarbeider med Vendu AS som utvikler tjenester som bidrar til en trygg bolighandel og et bærekraftig bolighold. For å kunne gjøre dette benyttes det tilstands - og eiendomsinformasjon fra rapporten.Les mer om tjenestene og få tilgang til å avstå fra bruk av dine data ved å gå til denne nettsiden: https://samtykke.vendu.no/c791a8dc-8184-44f6-9263-80040b624370

Forutsetninger

TILSTANDSRAPPORT BOLIG OG DENS AVGRENSNINGER
Dette er en tilstandsrapport hvor det er lagt spesielt vekt på å fremstille de byggetekniske forhold som er særlig relevante ved eierskifte. Det understrekes at rapporten ikke erstatter selgers opplysningsplikt eller kjøpers undersøkelsesplikt, men utgjør et dokument som er ment å bidra til å øke tryggheten for alle impliserte parter. Tilstandsrapport bolig er en systematisk presentasjon av de forhold som takstmannen har observert og som, etter hans skjønn, har betydning ved eierskifte. Rapporten er likevel ingen garanti for at det ikke kan finnes skjulte feil, skader og mangler, ettersom det blant annet ikke er foretatt åpning av konstruksjoner. Tilbakeholdt eller uriktig informasjon som har betydning for rapporten er ikke takstmannens ansvar, med mindre han ut i fra sine faglige kvalifikasjoner eller erfaring burde ha forstått at informasjonen ikke var korrekt. Eier/formell oppdragsgiver plikter å lese igjennom rapporten, og gi tilbakemelding om eventuelle feil/ mangler før rapporten tas i bruk. Dette gjelder selv om/ også når selger benytter en eiendomsmegler.

TAKSTRAPPORTEN
Takstrapporten er spesifikk for sertifiserte takstmenn autorisert av Norsk takst og er utført i henhold til Norsk takst sine regler.

OM TAKSERINGSFORETAK
Takseringsforetakene som er autorisert av Norsk takst har profesjonelle fagfolk som blant annet utarbeider Tilstandsrapporter bolig. Foretakets autorisasjoner tilsvarer de sertifikater som takstmennene i foretaket holder.

OM TAKSTMENN
Takstmenn i Norsk takst er sertifisert av forbundet. Når en takstmann er sertifisert vil takstmannen ha rett til å benytte Norsk takst sitt sertifiseringsmerke på alle sine rapporter. Dette markerer at han er i besittelse av de nødvendige faglige kvalifikasjoner for denne type oppdrag. I tillegg forventes det at den sertifiserte takstmannen skal etterleve de etiske regler og det generelle regelverket for sin organisasjon og ellers utøve normalt godt takstmannsskjønn.

KLAGEORDNING
Det er opprettet en felles klagenemnd for takstbransjen som også omfatter Tilstandsrapport bolig med tilhørende tilleggsmoduler. Klageorganet er sammensatt av en nøytral formann, samt like mange representanter fra Forbrukerrådet på den ene siden og fra Bransjeorganisasjonene på den andre. Alle forbrukerklager i forbindelse med Tilstandsrapporten og tilhørende tilleggsundersøkelser kan rettes til dette klageorganet. Forutsetningen for at en sak skal bringes inn for nemnda, er at klager har tatt saken opp med motparten uten å komme til en tilfredsstillende løsning. Nemnda vil behandle alle slike klager som er knyttet til selve rapporten og eventuelle felles tilleggsundersøkelser.

RAPPORTENS STRUKTUR
Rapportens struktur, metodikk og terminologi er, så langt det er naturlig utført i henhold til Norsk Standard NS 3424 av 1995 (tilstandsrapport) og NS 3451 (bygningsdeler). Materialbeskrivelser og beskrivelser av symptomer på tilstandssvekkelse er i tråd med veiledning for NS 3424 og tilhørende definisjoner og terminologi. Byggtekniske tilstandssvekkelser angis også i tråd med NS3424 på følgende måte:
- Tilstandsgrad 0, TG0: Ingen symptomer
- Tilstandsgrad 1, TG1: Svake symptomer
- Tilstandsgrad 2, TG2: Middels kraftige symptomer
- Tilstandsgrad 3, TG3: Kraftige symptomer (også sammenbrudd og total funksjonssvikt)

TG0 angis ikke i rapporten, dvs. tilstandsgrad angis ikke dersom det ikke registreres synlige symptomer eller tilstandssvekkelser.

BEFARINGEN
NS 3424 har undersøkelsesnivåer fra 1-3. Denne rapporten er basert på undersøkelsesnivå 1 som er laveste nivå.
I praksis betyr dette at gjennomføringen av befaringen begrenses som følger:
- Det utføres kun visuelle observasjoner på tilgjengelige flater uten fysiske inngrep (f. eks. riving)
- Inspeksjon blir kun utført på lett tilgjengelige deler av konstruksjoner. For eksempel blir ikke møbler, tepper, badekar, vaskemaskiner, lagrede gjenstander og lignende flyttet på, med mindre åpenbare grunner skulle tilsi det.
- Flater som er skjult av snø eller skjult på annen måte blir ikke kontrollert. Det anføres i rapporten hvorfor flatene ikke er kontrollert.
- Det er ikke foretatt funksjonsprøving av bygningsdeler, som isolasjon, piper, ventilasjon, el. Anlegg, osv.
- Yttertak inspiseres normalt fra loft/innsiden og utvendig fra bakken eller fra stige, dersom denne er klargjort og reist til befaringen.
- Uinnredede kjellere og loft, samt krypkjellere og kryploft, inspiseres dersom annet ikke er nevnt.
- Bruk av stikktakninger. Stikktakninger er utvalgt tilfeldig, dvs. uten forhåndskunnskap om objektet.
- Våtrom og andre rom med uttak for vann, eller spesielt utsatt for fuktighet, blir spesielt inspisert.

Andre detaljer om befaringen vil fremkomme i de enkelte underpunkter i rapporten.

Tilstandsrapport

Matrikkel:	Gnr 255: Bnr 53	Fjetland Takst AS	
Kommune:	1160 VINDAFJORD KOMMUNE	Svebakken 26, 5533 HAUGESUND	
Adresse:	Hjartakervegen 15, 5584 BJOA	Telefon: 971 82 339	

LEVETIDSBETRAKTNINGER
Det refereres til en levetidstabell, utarbeidet på grunnlag av 'Byggforskserien 700.320 Intervaller for vedlikehold og utskifting av bygningsdeler, SINTEF Byggforsk, 2007'. Relevante deler av tabellen fremkommer i rapporten for et utvalg av særlig utsatte bygningsdeler. Normal levetid er angitt generelt og i et ca. intervall mellom høy og lav forventet teknisk levetid avhengig av hvilke faktorer som er tilstede av de som gjør seg gjeldende, for eksempel regn, vind, sol, frost, forurensning og bruk. Levetiden kan variere noe dersom andre kriterier enn teknisk levetid, som for eksempel estetikk, økonomi, sikkerhet, funksjon eller brukerønsker, er lagt til grunn. Levetidsbetraktningen er generell og angir den tiden det gjennomsnittlig tar før man kan forvente at bygningsdelen ikke lenger tilfredsstiller gitte minimumskrav.

TILLEGGSUNDERSØKELSER
- Piper og ildsteder. Takstmannen vil registrere tilstandssvekkelser etter normal besiktigelse, men påpeke nødvendigheten av å konsultere offentlige godkjenningsmyndigheter dersom mer grundige undersøkelser virker påkrevet.
- Elektriske installasjoner inspiseres ikke etter kravene i NS 3424, men kan kommenteres ut fra helt enkle vurderingskriterier. Det anbefales alltid å konsultere en El. Takstmann dersom grundigere undersøkelser er ønskelig.

ANDRE UTTRYKK OG DEFINISJONER
- Tilstandsgrad (TG): Uttrykker tilstanden til objektet med utgangspunkt i et definert referansenivå.
- Referansenivå: Gitt forventet tilstand til en bygningsdel, bl.a vurdert ut fra alder og normal bruk.
- Svikt: Et negativt avvik mellom observert tilstand og referansenivået.
- Stikktakninger: Enkel kontroll under overflaten av et objekt, ved hjelp av små stikk med en spiss gjenstand.
- Normal levetid: Gjennomsnittlig teknisk forventet levetid for et bygg eller en bygningsdel, vurdert ut fra de normale påvirkninger og det materiale som objektet består av.
- Symptom: Et tegn på en bestemt tilstand ved objektet, normalt benyttet ved beskrivelse av negative avvik, svikt.
- Tilstand: Et uttrykk for objektets generelle godhet i forhold til referansenivået, gradert i forhold til avvik fra referansenivået. Se 'Tilstandsgrader' under punktet om Rapportens struktur.
- Visuell: Det som kan sees, og i denne sammenheng antyder det en begrensning i befaringsmetoden slik at befaring ved hjelp av andre hjelpemidler enn synet ikke inngår.
- Fuktindikatorutstyr: Teknisk hjelpemiddel til å måle eller søke etter fuktighet i konstruksjoner.

Kunden/rekvirenten skal lese gjennom dokumentet før bruk og gi tilbakemelding til takstmannen hvis det finnes feil/mangler som bør rettes opp. Hvis rapporten er eldre enn 6 måneder, bør takstmannen kontaktes for ny befaring og oppdatering.

Arealberegning

Arealmålingene i denne rapporten har NS 3940:2012 som utgangspunkt. Presiseringer for enkelte arealbegreper og definisjoner i forbindelse med arealmåling ved omsetning og/eller verdisetting av boenheter er beskrevet i 'Takseringsbransjens retningslinjer for arealmåling – 2014'. Areal oppgis i hele kvadratmeter i rapporten, og gjelder for det tidspunkt oppmålingen fant sted. Ved markedsføring av boliger skal det benyttes egne arealbetegnelser: P-ROM og S-ROM. Primærrom- og sekundærrom (P-ROM og S-ROM). Fordeling mellom disse er basert på retningslinjene og takstmannens eget skjønn. En bruksendring av et rom kan ha betydning for hvilken kategori rommet tilhører.

Måleverdige arealer: Større åpninger enn nødvendige åpninger i etasjeskiller for trapp, heiser, sjakter og lignende, regnes ikke med i etasjens areal. Hvis trapp inngår i åpningen, regnes trappens horisontalprojeksjon med i etasjens areal. Rom skal ha atkomst og gangbart gulv. Rommenes bruk kan være i strid med byggeforskriftene selv om de er måleverdige.

Egne forutsetninger

Tilstandsvurdering gjelder hovedbygning. Eventuelle tilleggs-bygg er beskrevet på mer generelt grunnlag.

Referansenivå er forskrifter og byggeskikk som var gjeldende da bygget ble oppført. Normal slit og elde beskrives ikke.

Ved besiktigelsen blir det gjort stikkprøver med fuktindikator på erfaringsmessig utsatte plasser som våtsoner m.m. dersom disse er tilgjengelige. Eventuelle mangler blir da kommentert. Utstyr og innredninger er ikke funksjonstestet.

Opplysninger om årstall, utskiftninger/fornyelser av rom og bygningsdeler, samt forhold knyttet til vann og avløp, adkomstvei m.m. er i henhold til opplysninger gitt av rekvirent/eier/tilstedeværende, med mindre annet fremgår.

Arealene er oppmålt innvendig (BRA) og tillagt skjønnsmessig vurdert veggtykkelse for beregning av BTA.

Det er ikke foretatt geotekniske undersøkelser. Yttertak inspiseres normalt fra innsiden og utvendig fra bakken.

Det er ikke fremlagt dokumentasjon vedr. tetthet i bygget eller vedr. termografering av bygget.
Dersom ikke annet er nevnt har det ikke vært foretatt radonmåling i boligen.

Det er ikke foretatt kontroll om bygget er endret i forhold til byggesøknad.

Det kan generelt finnes materialer på eiendom som defineres som spesialavfall.

Ved besiktigelsen er det ikke mulig å dokumentere hvor mye isolasjon som er i gulv, yttervegger og tak.
Dersom isolasjonstykkelser er oppgitt i rapporten er dette på grunnlag av opplysninger ved besiktigelsen eller på grunnlag av normal byggeskikk fra byggeår.

Tilstandsrapport

Matrikkel:	Gnr 255: Bnr 53	Fjetland Takst AS	
Kommune:	1160 VINDAFJORD KOMMUNE	Svebakken 26, 5533 HAUGESUND	
Adresse:	Hjartakervegen 15, 5584 BJOA	Telefon: 971 82 339	

Fuktsikring på våtrom er vurdert ut fra evt. dokumentasjon samt observasjoner i rommet og inntilliggende konstruksjon.
Innebygget/skjult fuktsikring vil uansett være uoversiktlig.

Arealene er beregnet og beskrevet iht. rommenes faktiske bruk selv om rommene kan være i strid med byggeforskrifter.

Takstmannens rolle

Denne rapporten er utarbeidet av en uavhengig takstmann uten bindinger til andre aktører i eiendomsbransjen. Takstmannen har verken et ansettelsesforhold til eller økonomisk interesse i sin oppdragsgivers virksomhet. For nærmere beskrivelse av kravene til takstmannens integritet, se takseringsbransjens etiske retningslinjer på www.norsktakst.no.

Konklusjon tilstand

Bygningen trenger noe vedlikeholdt og oppgraderinger, den har standard eldre standard.

Fritidsbolig med kjeller og hovedetasje, som er bygget i ca. 1945.
Boligen er oppført med grunnmur i betong/stein, trekonstruksjon som utvendig er kledd med trepaneler.
Saltak i trekonstruksjon tekket med pappshingel.
Merk at boligen er oppført etter kravene fra byggeåret.

Boligen har følgende anmerkninger på TG.2.
-Gulv på grunn, grunnmur, drenering, vegger over grunnmur, takkonstruksjon, innvendige dører, vinduer med enkle glass, takkonstruksjon, tekking, pipe og ildsted, etasjeskillere og ledningsnett for sanitærinstallasjoner.

Boligen har følgende anmerkninger på TG.3.
-Vedovn i kjeller.

Registrerte tilstandsanmerkninger har hovedsakelig årsak i bygningens alder og vedlikehold samt konstruksjon
Se forøvrig kommentarer og begrunnelse senere i rapporten.

HAUGESUND, 25.05.2021

Jan Willy Fjetland
Takstmann/byggmester
Telefon: 971 82 339

Tilstandsrapport

Matrikkel:	Gnr 255: Bnr 53	Fjetland Takst AS	
Kommune:	1160 VINDAFJORD KOMMUNE	Svebakken 26, 5533 HAUGESUND	
Adresse:	Hjartakervegen 15, 5584 BJOA	Telefon: 971 82 339	

Befarings- og eiendomsopplysninger

Rapportdata	
Kunde:	Idar Heitmann
Takstmann:	Jan Willy Fjetland
Befaring/tilstede:	Befaringsdato: 25.05.2021. - Jan Willy Fjetland. Takstingeniør/byggmester. Tlf. 97 18 23 39

Eiendomsopplysninger	
Eiend.betegnelse:	Fritidsbolig
Beliggenhet:	Eiendommen ligger på Bjoa. Beliggende i rolig strøk.
Bebyggelsen:	Bebyggelsen består av boliger.
Om tomten:	Tomten er opparbeidet med plen med planter og busker.
Tilknytning vann:	Privat brønn

Matrikkeldata	
Matrikkel:	Kommune: 1160 VINDAFJORD Gnr: 255 Bnr: 53
Eiet/festet:	Eiet
Areal:	827,8 m² Arealkilde: Eiendomsverdi
Hjemmelshaver:	Idar Heitmann og Trygve Heitmann
Adresse:	Hjartakervegen 15, 5584 BJOA

Kilder/vedlegg

Dokument/kilde	Dato	Kommentar	Status	Sider	Vedlagt
Egenerklæring			Ikke fremvist		
Eiendomsverdi	24.05.2021		Innhentet		

Tilstandsrapport

Matrikkel:	Gnr 255: Bnr 53	Fjetland Takst AS	
Kommune:	1160 VINDAFJORD KOMMUNE	Svebakken 26, 5533 HAUGESUND	
Adresse:	Hjartakervegen 15, 5584 BJOA	Telefon: 971 82 339	

Bygninger på eiendommen

Bolig

Bolig

Byggeår: 1945 Kilde: Eiendomsverdi

Anvendelse: Bolig

Arealer

	Bruttoareal	Bruksareal BRA m²			
Etasje	BTA m²	Totalt	Primær P-ROM	Sekundær S-ROM	Kommentar
Kjeller	26	21		21	
1. etasje	45	40	40		
Sum bygning:	71	61	40	21	

Regler for arealberegning, se eget avsnitt i rapportens forutsetninger.

Romfordeling

Etasje	Primærareal (P-ROM)	Sekundærareal (S-ROM)
Kjeller		Bod
1. etasje	Entré, kjøkken, stue, soverom	

Uthus

Uthus

Byggeår: Kilde: Byggeår er ikke kjent.

Tilstandsrapport

Matrikkel: Gnr 255: Bnr 53
Kommune: 1160 VINDAFJORD KOMMUNE
Adresse: Hjartakervegen 15, 5584 BJOA

Fjetland Takst AS
Svebakken 26, 5533 HAUGESUND
Telefon: 971 82 339

Arealer

	Bruttoareal	Bruksareal BRA m²			
Etasje	BTA m²	Totalt	Primær P-ROM	Sekundær S-ROM	Kommentar
1. etasje	8	6	2	4	
Sum bygning:	8	6	2	4	

Regler for arealberegning, se eget avsnitt i rapportens forutsetninger.

Romfordeling

Etasje	Primærareal (P-ROM)	Sekundærareal (S-ROM)
1. etasje	Tc	Bod

Konstruksjoner

Bolig

Grunn og fundamenter - Bolig

Vurdering av byggegrunn og fundamentering. Grunnundersøkelser er ikke foretatt.

Direkte fundamentering		
Beskrivelse:	Fundamentert på antatt god grunn, grunnundersøkelser er ikke foretatt.	
Tilstandsvurdering/ tilstandsgrad:	Beskaffenheten er ikke kjent, vurderingen er gjort ut i fra tilstand på grunnmur. Det er ikke påvist skader på muren, slik at grunnen vurderes å være stabil.	TG: 1

Gulv på grunn		
Beskrivelse:	Gulv på grunn er av betong.	
Utskifting/vedlikehold:	Normal tid før reparasjon av plasstøpt betonggulv på lastbærende isolasjon er 40 - 80 år. Normal tid før utskifting av tilfaregulv på betong er 30 - 50 år.	
Tilstandsvurdering/ tilstandsgrad:	Normal elde og slitasje, tilstandsgrad settes på grunn av alder.	TG: 2

Grunnmur - Bolig

Undersøkelsen omfatter visuell observasjon som gjelder sprekker og setninger.

Vegger mot grunn		
Beskrivelse:	Grunnmur i lødd stein og betong.	
Utskifting/vedlikehold:	Normal tid før utbedring av betongvegg eller murt vegg av blokker er 20 - 60 år.	
Tilstandsvurdering/ tilstandsgrad:	Tilstand settes som følge av alder, slitasje og byggemåte. På lett kontrollerbare flater er det ikke registrert avvik som vurderes å ha konstruksjonsmessig betydning.	TG: 2

Drenering - Bolig

Vurderingene gjelder fuktsikring av grunnmur og aldringssvekkelse av drensrør. Observasjonene er visuelle.

Tilstandsrapport

Matrikkel: Gnr 255: Bnr 53
Kommune: 1160 VINDAFJORD KOMMUNE
Adresse: Hjartakervegen 15, 5584 BJOA

Fjetland Takst AS
Svebakken 26, 5533 HAUGESUND
Telefon: 971 82 339

Drenering	
Beskrivelse:	Drenering som normalt på oppføringstidspunktet, mest sannsynlig steinsatt.
Utskifting/vedlikehold:	Normal tid før utskifting av drenssystem med drensledninger er 20 - 60 år. Normal tid før vedlikehold av drenssystem med drensledninger er 1 - 5 år.
Tilstandsvurdering/ tilstandsgrad:	Det ble indikert moderta utslag med indiktor i nedre del av grunmur og gulv. Det er ikke synlig utvendig fuktbeskyttelse på grunnmuren. Dette var på byggetidspunktet ikke vanlig og grunnmuren ble dengang innsatt med tjære og steinsatt. Over tid vil steinsettingen tiltettes og dreneringsfunksjonen reduseres. Ved mangel av grunnmurspapp/utvendig fuktbeskyttelse på grunnmur, kan det føre til at vann renner nedover grunnmuren og legger seg på innsiden av grunnmuren og forårsaker fukt i nedre del av yttervegger i kjeller. Om kjelleren ønskes benyttet til boligformål anbefales det at grunnmuren avdekkes utvendig, fuktbeskyttes og dreneres. TG: 2

Veggkonstruksjon og utvendige fasader - Bolig

Undersøkelsen omfatter visuell observasjon som gjelder sprekker og setninger. Her gjøres en visuell kontroll av konstruksjon og fasader, med tilfeldige valgte stikktakninger der det er treverk. Det gjøres oppmerksom på at vurderinger av fasadene er foretatt fra bakkenivå.

Yttervegger	
Beskrivelse:	Vegger i trekonstruksjon.
Utskifting/vedlikehold:	Normal tid før reparasjon av bindingsverk av tre er 40 - 80 år. Normal tid før reparasjon av plasstøpt betong er 15 - 40 år.
Tilstandsvurdering/ tilstandsgrad:	Normal elde og slitasje, tilstandsgrad settes på grunn av alder. På lett kontrollerbare flater er det ikke registrert avvik som vurderes å ha konstruksjonsmessig betydning. TG: 2

Utvendige overflater	
Beskrivelse:	Tre kledning som er behandlet.
Tilstandsvurdering/ tilstandsgrad:	Kledningen er i god stand på sørveggen, de øvrige er sannsynligvis fra byggeår og det ble registrert noe misfarging og slitasje. Det er noe råte/glippe mot øst i nedre kant mot vannstokk. TG: 2

Vinduer og dører - Bolig

Kontrollen skjer med visuell undersøkelse, samt stikktakninger med hensyn til råteskader. Det er foretatt kontroll på tilfeldig valgte åpne- og lukkemekanismer. Det anmerkes derfor at ikke absolutt alle dører og vinduer trenger å være fullstendig funksjonstestet.

Innvendige dører	
Beskrivelse:	Standard innvendige dører.
Utskifting/vedlikehold:	Normal tid før utskifting av tredør er 30 - 50 år.
Tilstandsvurdering/ tilstandsgrad:	Normal elde og slitasje, tilstandsgrad settes på grunn av alder. TG: 2

Vinduer	
Beskrivelse:	Vinduer med karmer i tre og isolerglass i fra 2004 og 2014. Kjelleren og loft har vinduer med enkle glass i fra byggeår.
Utskifting/vedlikehold:	Normal tid før kontroll og justering av vinduer, hengslede er 2 - 8 år. Normal tid før utskifting av trevindu er 20 - 60 år.
Tilstandsvurdering/ tilstandsgrad:	Normal elde og slitasje, tilstandsgrad settes på grunn av alder. Vinduer i kjeller og loft, TG. 2, ett glass er knust i kjelleren TG: 1

Tilstandsrapport

Matrikkel:	Gnr 255: Bnr 53	Fjetland Takst AS	
Kommune:	1160 VINDAFJORD KOMMUNE	Svebakken 26, 5533 HAUGESUND	
Adresse:	Hjartakervegen 15, 5584 BJOA	Telefon: 971 82 339	

Ytterdører og porter		
Beskrivelse:	Ytterdører i alminnelig god kvalitet.	
Utskifting/vedlikehold:	Normal tid før utskifting av tredører og aluminiumsdører er 20 - 40 år. Normal tid før kontroll og justering av tredører er 2 - 8 år.	
Tilstandsvurdering/ tilstandsgrad:	Normal elde og slitasje, tilstandsgrad settes på grunn av alder.	TG: 1

Takkonstruksjon - Bolig

Her vurderes ventilering samt synlige tegn til fukt, sopp, råte og treskadeinsekter på tilgjengelige steder. Tilfeldige stikktakinger foretas. Her kommenteres også undertak, vindskier og gesimser. Det er ikke flyttet på lagrede gjenstander og lignende.

Takkonstruksjoner		
Beskrivelse:	Saltak i trekonstruksjoner med sperr og sutaksbord.	
Tilstandsvurdering/ tilstandsgrad:	Normal elde og slitasje, tilstandsgrad settes på grunn av alder.	TG: 2

Taktekking - Bolig

Undersøkelsen omfatter visuell vurdering av taktekkingsmaterialer.

Taktekking og membraner		
Beskrivelse:	Tekket med pappshingel. Vindskier og vannbord i tre.	
Utskifting/vedlikehold:	Normal tid før vedlikehold av asfalttakshingel er 5 - 15 år. Normal tid før omlegging av asfalttakshingel er 20 - 30 år.	
Tilstandsvurdering/ tilstandsgrad:	Normal elde og slitasje, tilstandsgrad settes på grunn av alder. Ut i fra tilstand så er det nært forstående med ny tekking.	TG: 2

Renner, nedløp og beslag - Bolig

Undersøkelsen omfatter visuell vurdering som gjelder mekanisk skade, rust m.m.

Utvendige beslag		
Beskrivelse:	Takrenner og nedløp i plast. Beslag i metall.	
Utskifting/vedlikehold:	Normal tid før utskifting av overgang tak/vegg, skottrenne er 15 - 35 år. Normal tid før utskifting av luftelyrer, ventilasjonshetter er 20 - 40 år. Normal tid før utskifting av takrenner/nedløp i plast er 20 - 30 år.	
Tilstandsvurdering/ tilstandsgrad:	Normal elde og slitasje, tilstandsgrad settes på grunn av alder.	TG: 1

Terrasse, balkonger, trapper ol - Bolig

Undersøkelsen omfatter visuell vurdering med hensyn til skader. Der det er treverk tas tilfeldige stikktakninger. Rekkverk kontrolleres.

Trapper og ramper		
Beskrivelse:	Utvendige trapp i betong.	
Tilstandsvurdering/ tilstandsgrad:	Normal elde og slitasje, tilstandsgrad settes på grunn av alder.	TG: 1

Tilstandsrapport

Matrikkel:	Gnr 255: Bnr 53	Fjetland Takst AS	
Kommune:	1160 VINDAFJORD KOMMUNE	Svebakken 26, 5533 HAUGESUND	
Adresse:	Hjartakervegen 15, 5584 BJOA	Telefon: 971 82 339	

Piper og ildsteder - Bolig

Her vurderes pipens synlige sider, samt forhold vedr. feieluke. Tetthet og funksjon er ikke kontrollert. For ildsteder vurderes avstand til brennbart materiale.

Piper, plassbygde ildsteder m.v.

Beskrivelse:	Pipe av tegl, utvendig er det metallbeslag. Vedovn i 1, etasje og kjeller.	
Tilstandsvurdering/ tilstandsgrad:	Normal elde og slitasje, tilstandsgrad settes på grunn av alder. Pipen er innkledd i 1. etasje, teglsteinspiper skal ha alle sider tilgjenlig for kontroll. Vedovnen i kjelleren har sprekker, TG. 3.	TG: 2

Etasjeskillere - Bolig

Visuelle observasjoner som spesielt omfatter forhold angående vesentlige skjevheter som kan ha konstruksjonsmessige negative avvik.

Frittbærende dekker

Beskrivelse:	Etasjeskillere i trekonstruksjon.	
Utskifting/vedlikehold:	Normal tid før reparasjon av etasjeskiller med bjelkelag av heltre eller I-bjelker er 40 - 80 år.	
Tilstandsvurdering/ tilstandsgrad:	Det er ikke registrert negative avvik som har konsekvens for konstruksjonens sikkerhet. Ujevnheter, skjevheter og noe gulvknirk må påregnes i en trekonstruksjon	TG: 2

Rom under terreng - Bolig

Undersøkelsen omfatter visuell kontroll og fuktmålinger av tilfeldige valgte punkter på tilgjengelig flater. Risikokonstruksjoner er benevnt, det vil si konstruksjonstyper som erfaringsmessig har høy skadefrekvens. Der det er krypkjeller er denne kontrollert om annet ikke er nevnt.

Drenasje og fuktsikring på utsiden av grunnmuren har begrenset levetid. Slik at konsekvensen ved svekket eller feil på drenasjen og fuktsikringen kan gi fuktskader i utforede vegger.
Slike skader kan oppstå før fukten kan oppdages på innsiden av veggen.
Svakheter eller feil på drenasjen kan gi fukt og saltutslag på innvendige overflater.
Oppforede gulver og innforede vegger i rom under terreng er en risikokonstruksjon og anbefales ytterligere kontrollert med tanke fare for fukt mellom trevirke og grunnmur.

Bad - Bolig

Det er fuktmålerutstyr og visuelle observasjoner som er lagt til grunn for vurderingene. Fuktvurderinger med påregnelige skader er foretatt i områder som gulv og vegger. Tilstøtende rom og rom i etasjen under baderom er også besiktiget hvis disse rom tilhører samme boenhet. Lett tilgjengelige sluk besiktiges og kommenteres. Baderomsinnredninger vurderes. Det er ikke flyttet på innredninger og utstyr.

Våtrom krever vedlikehold og ettersyn og det bør jevnlig vurderes om rommet bør oppgraderes for å unngå utettheter i rommet.
Normal tid før utskifting av gulv i våtrom er 15 - 30 år.

Alderen i seg selv er ikke en faktor alene som bestemmer levetiden på et bad. Bruk og vedlikehold er som regel mye mer avgjørende. Er badet ofte utsatt for fukt, for eksempel gjennom flere dusjinger hver dag, sier det seg selv at det lever et tøft liv.

Kjøkken - Bolig

Visuell observasjoner spesielt med tanke på ventilering. Videre bruk av fuktmålerutstyr i erfaringsmessige utsatte områder som for eksempel oppvaskbenk, oppvaskmaskin og kjøleskap. Det er ikke flyttet på innredninger og utstyr.

Tilstandsrapport

Matrikkel: Gnr 255: Bnr 53
Kommune: 1160 VINDAFJORD KOMMUNE
Adresse: Hjartakervegen 15, 5584 BJOA

Fjetland Takst AS
Svebakken 26, 5533 HAUGESUND
Telefon: 971 82 339

Annet fast inventar - 1. etasje / Kjøkken		
Beskrivelse:	Kjøkkeninnredning med malte fronter. Det er ikke ventilator over komfyr	
Tilstandsvurdering/ tilstandsgrad:	Normal elde og slitasje, tilstandsgrad settes på grunn av alder.	TG: 1

Innvendige overflater - Bolig
Her medtas kun de rom som ikke er beskrevet tidligere. Alle rom er kontrollert når annet ikke er angitt. Det gjøres oppmerksom på at det er bare de rom som har vesentlige visuelle feil/skader på overflater som blir kommentert.
Innvendige overflater kommenteres ikke spesielt uten at det er vesentlige visuelle feil/skader.

VVS (ventilasjon, varme og sanitær) - Bolig
Her vurderes vannrør, avløpsrør, varmtvannsbereder, sentralvarmeanlegg og brenselstank. Vurderingene gjelder kun alder og materialvalg ut fra visuelle observasjoner eller opplysninger som fremgår av fremlagte tegninger, byggebeskrivelse eller andre godkjente dokumenter.
Bygningen har naturlig ventilasjon.

Ledningsnett for sanitærinstallasjoner		
Beskrivelse:	Vannledninger i kobber. Avløpsledninger i plast og jern. Røropplegget er ikke kontrollert av meg fordi dette krever spesielt utstyr og kompetanse. Bunnledninger er heller ikke kontrollert, tilstand og type rør i grunn er ikke kjent.	
Tilstandsvurdering/ tilstandsgrad:	Normal elde og slitasje, tilstandsgrad settes på grunn av alder. Normal levetid for vannledninger av PE/PEX er 20 til 25 år. Normal levetid for vannledninger av kobber rør er 25 til 75 år. Normal levetid for avløpsledninger av plast er 20 til 75 år.	TG: 2

Varme, generelt		
Beskrivelse:	Elektrisk og ved.	
Tilstandsvurdering/ tilstandsgrad:	Jeg har ikke testet om varmekilder virker som de skal, derfor er ikke tilstandsgrad satt.	

Elektriske anlegg - Bolig
Det elektriske anlegget er ikke vurdert i denne rapporten da dette krever spesiell kompetanse og autorisasjon. På generelt grunnlag anbefales det derfor en gjennomgang av en el.fagmann. Heller ikke visuelle feil kommenteres hvis ikke dette fremgår særskilt nedenfor.
Det er sikringsskap med automatsikringer. Jeg har ikke kontrollert det elektriske anlegget, da dette krever elektrokompetanse. Det anbefales generelt å få det elektriske anlegget kontrollert i forbindelse med kjøp av bolig. Det lokale eltilsyn er offentlig kontrollmyndighet på elanlegget. Levetid: Utskifting av sikringsskap inkludert kabler og ledninger 20-40 år.

Tilstandsrapport

Matrikkel:	Gnr 255: Bnr 53	Fjetland Takst AS	
Kommune:	1160 VINDAFJORD KOMMUNE	Svebakken 26, 5533 HAUGESUND	
Adresse:	Hjartakervegen 15, 5584 BJOA	Telefon: 971 82 339	

Terrengforhold - Bolig
Vurdering av fallforhold ved grunnmur. Videre vurderes støttemurer og levegger som er forbundet med bygget. Vurderingene er basert på visuelle observasjoner.
Grus i gård, opparbeidet hage med flatt terreng. De 3 første meterne ut fra grunnmuren bør ha fall på 1:50 i fra grunnmuren. Det kan medføre større påkjenninger på grunnmuren med fall mot denne hvis den ikke er tilstrekkelig beskyttet.

Uthus

Bygning generelt - Uthus		
Bygning, generelt		
Beskrivelse:	Gulv og ringmur i betong, vegger og saltak i trekonstruksjoner. Liggende tre kledning utvendig og betongtakstein som tekking.	
Tilstandsvurdering/ tilstandsgrad:	Normal elde og slitasje, tilstandsgrad settes på grunn av alder.	TG: 1

Reguleringskart

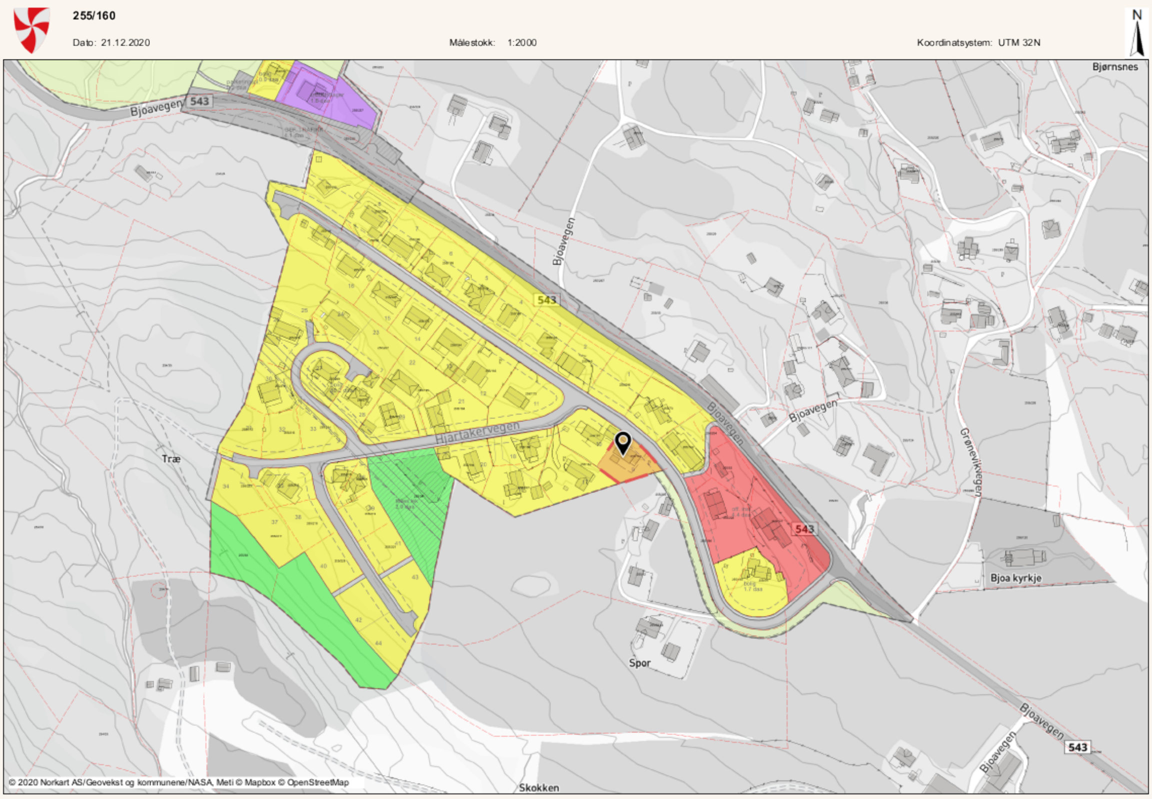

Reguleringskart

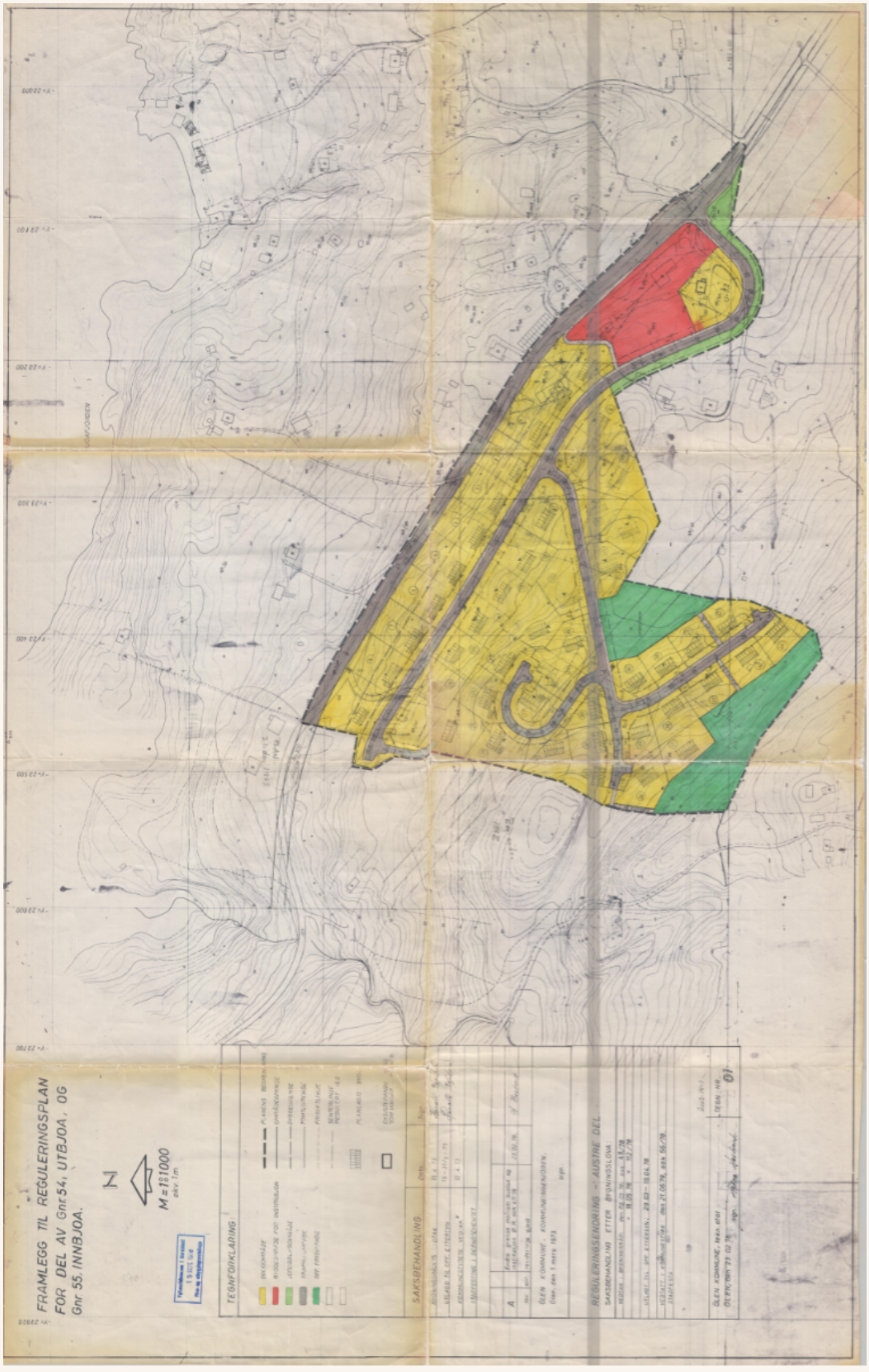

Eiendomskart

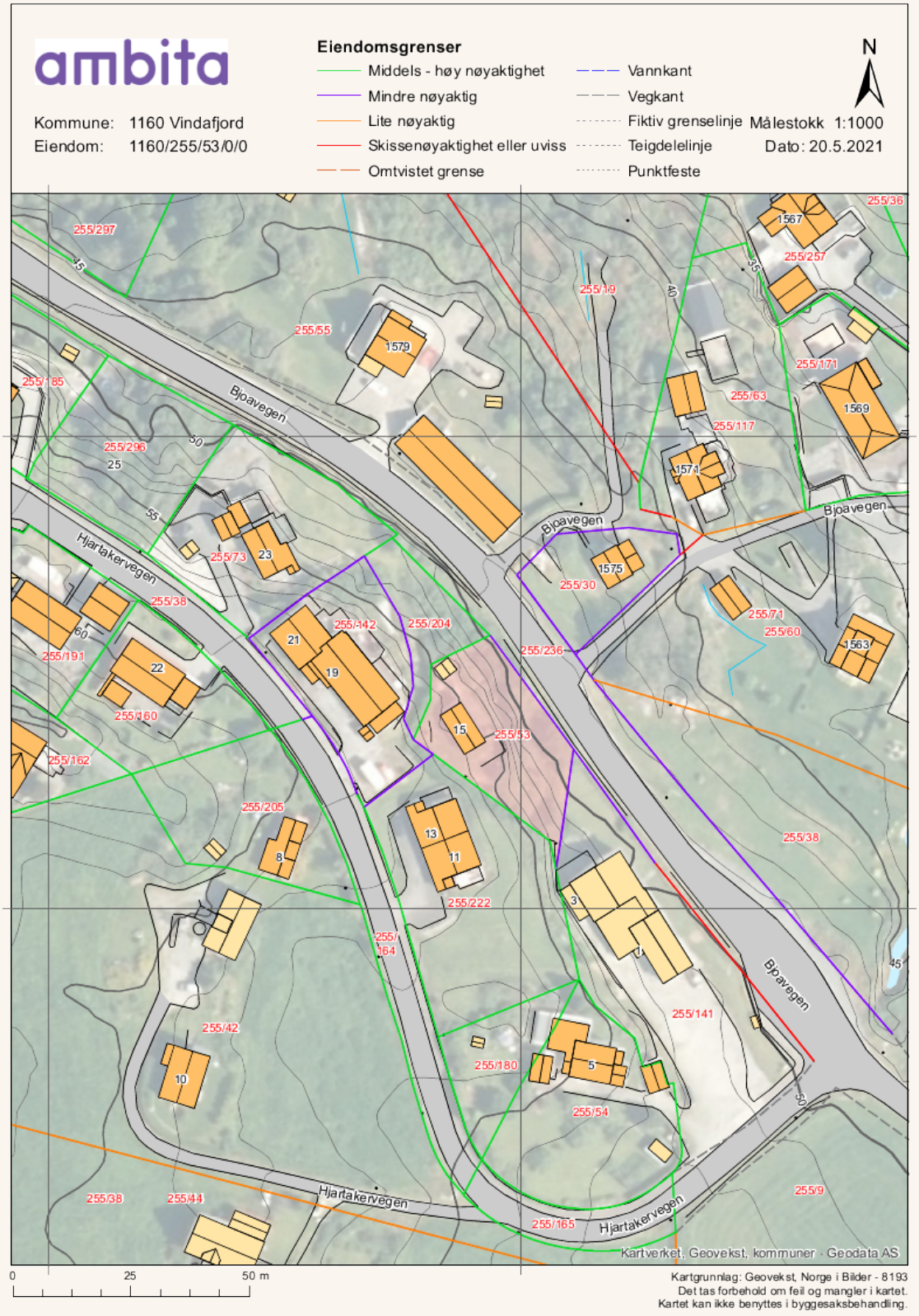

Eiendomskart

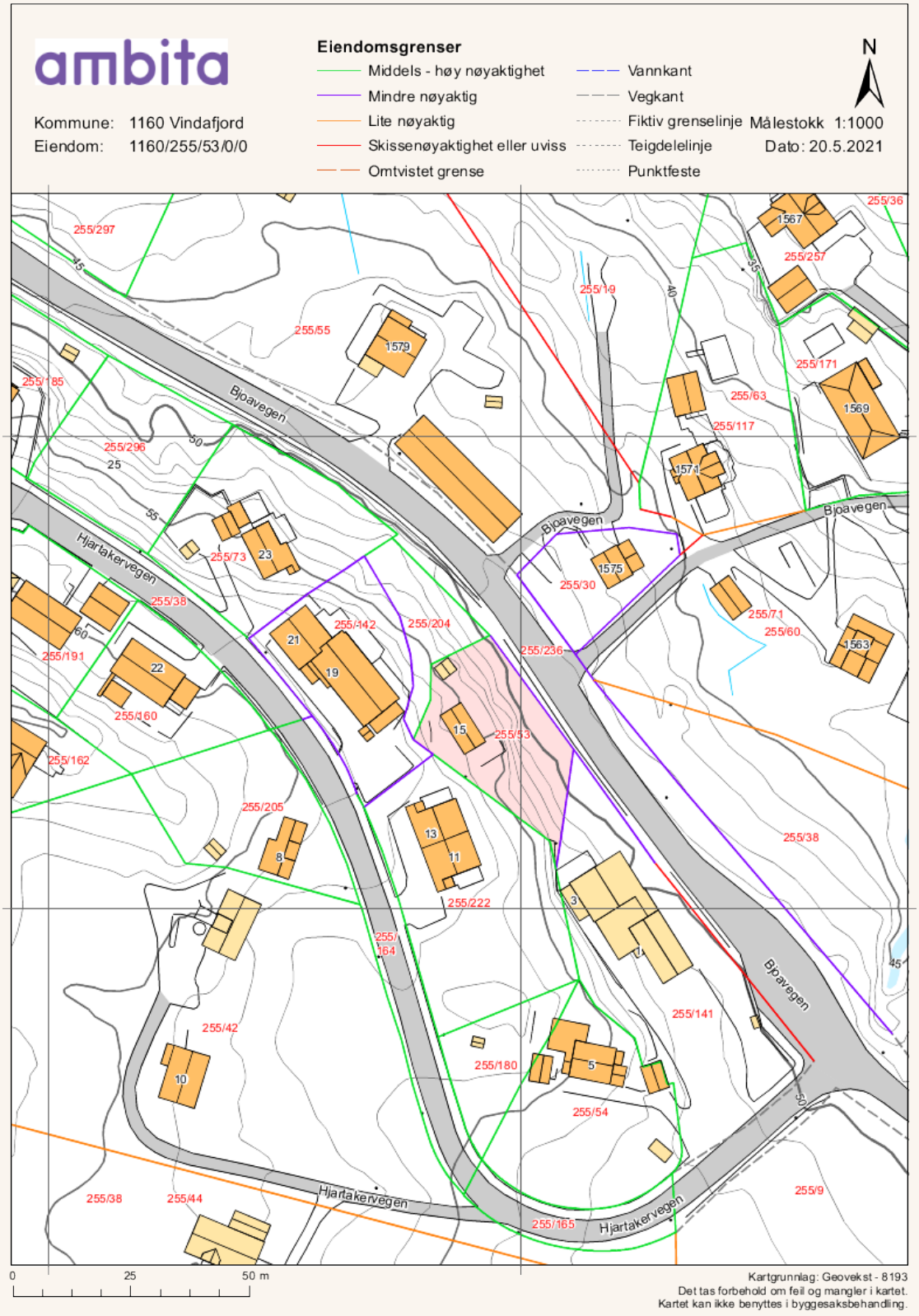

HELP Boligkjøperforsikring

BOLIGKJØPERFORSIKRING
Advokathjelp ved boligkjøpet.

Advokathjelp i saker mot selger/selgers forsikring.

PRISER:
Borettslag/aksjeleilighet:
Kr 4 100
Selveierleilighet/rekkehus:
Kr 7 400
Ene-/tomanns-/fritidsbolig, samt
Kr 11 500

PLUSS koster kun kr 2 800 i tillegg til boligkjøperforsikring og fornyes årlig – om du ønsker det.

BOLIGKJØPERFORSIKRING PLUSS
Advokathjelp ved boligkjøpet.

Advokathjelp i saker mot selger/selgers forsikring + de viktigste rettsområdene i privatlivet.

- Samboeravtale/ektepakt og arv
- Forbrukerkjøp og håndverkertjenester
- Utleie og nabolagsforhold
- Tomtefeste, veirett og andre servitutter
- Plan- og bygningsrett
- Skatt ved oppussing, utleie og eiendomssalg
- Tilgang til digitale juridiske avtaler via Min side

PLUSS gir boligeiere sterkt rabattert advokathjelp. Be om råd eller hjelp i retten når du trenger det fra Norges viktigste advokatmiljø for privatpersoner.

PLUSS kan bare tegnes i tillegg til boligkjøperforsikring.

Boligkjøperforsikring tegnes hos eiendomsmegler senest ved kontraktsignering og gir rett til advokathjelp inntil 5 år etter overtakelse. Forsikringen betales som del av oppgjøret ved boligkjøpet. PLUSS-dekningen fornyes årlig ved faktura fra HELP.

Egenandel kr 4 000 påløper ved tvist, tvisteløser 10 timer advokatbistand, avhengig av hva som kommer først. Meglerforetaket mottar kr 1 400 - 2 100 i kostnadsgodtgjørelse, avhengig av boligtype, samt et tillegg på kr 1 000 ved salg av PLUSS.

Vi tar forbehold om pris- og vilkårsendringer. Hvis premien ikke er innbetalt ved overtakelse, vil avtalen bli kansellert. For fullstendig informasjon om dekning og vilkår, se help.no.

HELP

Har du spørsmål? Kontakt HELP på help.no/minside, telefon 22 99 99 99 eller post@help.no.

Løsøre og tilbehør

Lov om avhending av fast eigedom (avhendingslova/avhl.) av 3. juli 1992 regulerer kjøper og selgers rettigheter og plikter ved overdragelse av fast eiendom og andeler i borettslag. I henhold til avhl. § 3-4 skal eiendommen, når annet ikke er avtalt, overdras med innredninger og utstyr som etter lov, forskrift eller annet offentlig vedtak skal følge med. Det samme gjelder varig innredning og utstyr som enten er fastmontert eller er særskilt tilpasset bygningen, jf. avhl. § 3-5. Loven inneholder ingen detaljert oversikt over hva som omfattes av "innredning og utstyr", og over hva som skal regnes som "fastmontert eller særskilt tilpasset". Partene kan fritt avtale hva som skal følge med eiendommen ved salg. Bransjens liste over løsøre og tilbehør som skal følge med eiendommen, er en del av avtalen mellom kjøper og selger dersom ikke annet er opplyst i salgsoppgaven, kjøper har tatt forbehold i bud eller avtale på annen måte er inngått. Der intet annet er avtalt, vil løsøre og tilbehør medfølge slik dette fremkommer av avhl. § 3-4 og § 3-5 og denne oversikt. Produkter og installasjoner som medfølger overdras uten noen form for garantier, utover eventuell gjenværende leverandørgaranti.Dersom det er noe i nedenstående liste som ikke finnes på eiendommen, vil det heller ikke medfølge

1. HVITEVARER medfølger der dette er spesielt angitt i salgsoppgaven.
2. HELDEKKENDE TEPPER følger med uansett festemåte.
3. VARMEKILDER, slik som ovner, kaminer, peiser, varmepumper og panelovner, følger med uansett festemåte. Frittstående biopeiser/varmeovner og terrassevarmere medfølger ikke. Det følger ikke med varmekilder i rom som ikke har vegg- eller fastmonterte varmekilder på visning.
4. TV, RADIO OG MUSIKKANLEGG. TV-antenner og fellesanlegg for TV, herunder parabolantenne, og tuneren/dekoder/tv-boks medfølger der dette eies av selger. Veggmontert TV/flatskjerm med tilhørende festeordning samt musikkanlegg følger ikke med (se også punkt 12).
5. BADEROMSINNREDNING/UTSTYR. Badekar, dusjkabinett, dusjvegger, alle fastmonterte speil og hyller, fastmonterte glass- og håndkleholdere, herunder håndklevarmere samt baderomsinnredning, medfølger.
6. GARDEROBESKAP medfølger, selv om disse er løse. Fastmonterte garderobehyller og knagger medfølger. Innredning i garderobeskap, for eksempel løse eller fastmonterte trådkurver, hyller, stenger og lignende, medfølger.
7. KJØKKENINNREDNING medfølger, herunder også åpne, fastmonterte hyller og løs eller fastmontert kjøkkenøy.
8. MARKISER, PERSIENNER og annen type innvendig og utvendig solskjerming, gardinoppheng, lamellgardiner og liftgardiner medfølger.
9. AVTREKKSVIFTER av alle slag, samt fastmonterte aircondition/ventilasjonsanlegg, medfølger.
10. SENTRALSTØVSUGER medfølger med komplett anlegg, herunder slange, munnstykke mm.
11. LYSKILDER. Kupler, lysstoffarmatur, fastmonterte "spotlights", oppheng og skinner med spotlights samt utelys og hagebelysning medfølger. Vegglamper, krokhengte lamper, lysekroner, prismelamper og lignende som er koblet til sukkerbit eller stikkontakt følger likevel ikke med.
12. INSTALLERTE SMARTHUSLØSNINGER med sentral som styrer lys, varme, lyd o.l., samt tilhørende trådløse enheter som brytere, sensorer, kameraer, integrerte høyttalere el. medfølger. Enkle lysstyringssystem f.eks. med en sentral som kun styrer lyspærer eller smartpærer montert i sokkel medfølger likevel ikke.
13. UTVENDIGE SØPPELKASSER og eventuelt holder/hus til disse medfølger.
14. POSTKASSE medfølger.
15. UTENDØRS INNRETNINGER slik som flaggstang, fastmontert tørkestativ, samt andre faste utearrangementer som f.eks. badestamp, boblekar/jacuzzi og liknende utendørs kar, lekestue, lekestativ, utepeis, fastmontert trommel til vannslange, medfølger. Guidekabel/avgrensingskabel til robotgressklipper medfølger, men robotgressklipper og ladestasjon for denne medfølger ikke.
16. FASTMONTERT VEGGLADER/LADESTASJON TIL EL-BIL medfølger uavhengig av hvor laderen er montert.
17. SOLCELLEANLEGG med tilhørende teknisk infrastruktur medfølger.
19. GASSBEHOLDER til gasskomfyr og gasspeis medfølger.
20. BRANNSTIGE, BRANNTAU, feiestige og lignende medfølger der dette er påbudt. Løse stiger medfølger ikke.
21. BRANNSLUKNINGSAPPARAT, BRANNSLANGE og RØYKVARSLER medfølger der dette er påbudt. Det er eier og brukers plikt til å se til at utstyret forefinnes på enhver eiendom. Hvis annet ikke er uttrykkelig avtalt, skal dette derfor alltid følge med ved salg av eiendom.
22. SAMTLIGE NØKLER til eiendommen som selger er i besittelse av skal overleveres kjøper på overtakelsen, herunder nøkler til eventuelle boder, uthus, garasjeportåpner e.l. Låses boder, uthus e.l. med hengelås, skal lås og nøkler til disse medfølge.
23. GARASJEHYLLER, bodhyller, lagringshyller og oppheng til bildekk medfølger såfremt de er fastmontert.

Planter, busker og trær som er plantet på tomten, eller fastmonterte kasser og lignende er en del av eiendommen og medfølger i handelen.

Oversikten er utarbeidet av Norges Eiendomsmeglerforbund, Eiendom Norge og Advokatforeningens Eiendomsmeglingsgruppe, og er gjeldende fra 1. januar 2020.

Budskjema

For eiendommen: Hjartakervegen 15, 5584 BJOA
Gnr. 255 Bnr. 53 i Vindafjord
Oppdragsnummer: 1-0218/21
basert på salgsoppgave datert 28.05.2021

Undertegnede legger herved inn bud på kr _____ + omkostninger og eventuell andel av fellesgjeld.

skriver kroner med blokkbokstaver _____

og lar det gjelde til dato og klokkeslett _____ Budet må minimum være gjeldene til kl. 12:00 dagen etter siste annonserte visning. Se ellers forbruker-informasjon om budgivning

Ønsket overtakelsesdato _____

Evnt budets forbehold _____

NAVN BUDGIVER 1: _____

Fødselsnr. (11 siffer) _____

Nåværende adresse: _____

Postnr/poststed: _____

Tlf (privat/arbeid) _____

E-post: _____

LEGITIMASJON
[Førerkort eller bankkort med bilde]

NAVN BUDGIVER 2: _____

Fødselsnr. (11 siffer) _____

Nåværende adresse: _____

Postnr/poststed: _____

Tlf (privat/arbeid) _____

E-post: _____

LEGITIMASJON
[Førerkort eller bankkort med bilde]

Følgende låneinstitusjoner kan gi opplysninger om undertegnedes finansiering:

LÅNEGIVER 1: _____

Kontaktperson: _____

Telefonnummer til kontaktperson/bank: _____

LÅNEGIVER 2: _____

Kontaktperson: _____

Telefonnummer til kontaktperson/bank: _____

SIGNATUR OG FULLMAKT

Undertegnede bekrefter å ha lest "Forbrukerinformasjon om budgivning" (se baksiden) samt hele prospektet og godtar betingelsene.
Undertegnede budgiver(e) samtykker og gir hverandre fullmakt til at hver av parten i en budrunde gjensidig kan representere hverandre.
Dette gjelder eksempelvis ved budforhøyelse, aksept av motbud, o.l. (gjelder dersom det står minimum to budgivere på budskjema).

Dato _____ Signatur (Budgiver 1) _____

Dato _____ Signatur (Budgiver 2) _____

Forbrukerinformasjon om budgivning

Sist oppdatert med virkning fra 1. januar 2014, i forbindelse med ikrafttredelse av endringer i eiendomsmeglingsforskriften.

Informasjonen er utarbeidet av Forbrukerombudet, Forbrukerrådet, Den Norske Advokatforening ved Eiendomsmeglingsgruppen, Eiendomsmeglerforetakenes Forening og Norges Eiendomsmeglerforbund, på grunnlag av blant annet forskrift om eiendomsmegling § 6-3 og § 6-4. Nedenfor gis en oversikt over de retningslinjer som forbrukermyndighetene og organisasjonene anbefaler benyttet ved budgivning på eiendommen. Avslutningsvis gis også en kort oversikt over de viktigste rettsreglene tilknyttet budgivning. Før det legges inn bud på eiendommen oppfordres budgiver til selv å sette seg inn i all relevant informasjon om eiendommen, herunder eventuell salgsoppgave og teknisk rapport med vedlegg.

GJENNOMFØRING AV BUDGIVNING

1. På forespørsel vil megler opplyse om aktuelle bud på eiendommen, herunder om relevante forbehold.

2. Alle bud skal inngis skriftlig til megler, som formidler disse videre til oppdragsgiver. Kravet til skriftlighet gjelder også budforhøyelser og motbud, aksept eller avslag fra selger. Før formidling av bud til oppdragsgiver skal megler innhente gyldig legitimasjon og signatur fra budgiver. Kravet til legitimasjon og signatur er oppfylt for budgivere som benytter e-signatur, eksempelvis BankID eller Min ID. Med skriftlige bud menes også elektroniske meldinger som e-post og SMS når informasjonen i disse er tilgjengelig også for ettertiden.

3. Et bud bør inneholde eiendommens adresse (eventuelt gnr/bnr), kjøpesum, budgivers kontaktinformasjon, finansieringsplan, aksept frist, overtakelsesdato og eventuelle forbehold som for eksempel usikker finansiering, salg av nåværende bolig o.l. Normalt vil ikke et bud med forbehold bli akseptert før forbeholdet er avklart. Konferer gjerne med megler før bud avgis.

4. Megler skal legge til rette for en forsvarlig avvikling av budrunden. I forbrukerforhold (dvs. der oppdragsgiver er forbruker) skal megleren ikke formidle bud med kortere aksept frist enn 12.00 første virkedag etter siste annonserte visning. Etter denne fristen bør budgivere ikke sette en kortere aksept frist enn at megler har mulighet til, så langt det er nødvendig, å orientere oppdragsgiver, budgivere og øvrige interessenter om bud og forbehold. Det bør ikke gis bud som diskriminerer eller utelukker andre budgivere. Dersom budinngis med en frist som åpenbart er for kort til at megleren kan avvikle budrunden på en forsvarlig måte som sikrer oppdragsgiver og interessenter et tilstrekkelig grunnlag for sine handlingsvalg, vil megler fraråde budgiver å stille slik frist.

5. Megleren vil uoppfordret gi sin vurdering av det enkelte bud overfor oppdragsgiveren, når bud det er gitt innenfor fristene i punkt 4.

6. Megleren skal så langt det er nødvendig og mulig holde budgiverne skriftlig orientert om nye og høyere bud og eventuelle forbehold. Megler skal så snart som mulig bekrefte skriftlig overfor budgivere at budene deres er mottatt.

7. Et bør at handel har kommet i stand, eller dersom en budrunde avsluttes uten at handel er kommet i stand, kan en budgiver kreve kopi av budjournalen i anonymisert form.

8. Kopi av budjournal skal gis til kjøper og selger uten ugrunnet opphold etter at handel er kommet i stand. Dersom det er viktig for budgiver å bevare sin anonymitet, bør budet fremmes gjennom fullmektig.

VIKTIGE AVTALERETTSLIGE FORHOLD

1. Det skal ikke inngås angrerett ved salg/kjøp av fast eiendom.

2. Når et bud er innsendt til megler og han har formidlet innholdet i budet til selger (slik at selger har fått kunnskap om budet) kan budet ikke kalles tilbake. Budet er da bindende for budgiver frem til aksept fristens utløp, med mindre budet før denne tid avvises av selger eller budgiver får melding om at eiendommen er solgt til en annen (man bør derfor ikke gi bud på flere eiendommer samtidig dersom man ikke ønsker å kjøpe flere enn en eiendom).

3. Selger står fritt til å forkaste eller akseptere ethvert bud, og er for eksempel ikke forpliktet til å akseptere høyeste bud.

4. Når en aksept av et bud har kommet frem til budgiver innen aksept fristens utløp er det inngått en bindende avtale.

5. Husk at også et eventuelt bud fra selger til kjøper (såkalte «motbud»), avtalerettslig er et bindende tilbud som medfører at det foreligger en avtale om salg av eiendommen dersom budet i rett tid aksepteres av kjøper.

DIN MEGLER PÅ DENNE EIENDOMMEN:

Marius Kallevik / T: 90776949 / marius@meglerhuset-rele.no